THE CHOSUN ILBO. (THE KOREA DAILY NEWS.) SEOUL.
第五千六百三十號 【一】 (昭和十二年一月十九日 火曜日) (昭和七年十一月十三日第三種郵便物認可)
朝鮮日報 朝刊
本紙朝夕刊十二面

【社說】 學校選擇에 對하야 ——學生、父兄、學校當局에告함——

一

얼마아니하야 各學校는 學生卒業及新入生募集에 着手하게될것이다。學校當局으로나 學生으로나 學父兄들로나 그 卒業한 學生을 어느 學校에 入學시킬것이냐 가장 생각할 時期이다。왜 그러냐하면 一次 學校選擇을 잘못하면 그 學生前途에 重大한 錯誤가 되는 同時에 그 損害는 入學當事者及 學父兄及 學校當局에게 미칠것이 크므로써다。吾人이 學校選擇에 對하야 一言을 告함도 全然 徒爾가 아닐것이다。

二

첫재 入學生은 그 擇하라는 學校 學科를 修得할만한 趣味를 가젓는가 어떤가를 볼것이다。全然 趣味가 업는 學科를 學父兄이나 學校當局者가 强制하라할지라도 그 成果는 반듯이 良好하다 할수업스니 이에게藝術方面에 趣味를 가진 이에게 自然科學的 宗敎的 學問을 强要함은 不當한 일이다。

둘재는 素質을 볼것이다。아무리 趣味는 가젓다 할지라도 素質이 업다면 大成은 바라기 어렵다。趣味와 素質은 다르니 世上에는 趣味는 가젓스되 事實 素質을 가지지 못하기 때문에 大成을 바라기 어려운이가 만흔 때문이다。

三

셋재는 社會的 要求가 잇는가 업는가를 볼것이다。아무리 배우라는 學科에 趣味를 가젓고 또 素質이 잇다 할지라도 社會가 要求치 안는 學問이라면 깃것 배워도 何等 才能을 發揮할수 업슬것이다。이 事實은 過去 우리 社會에서 몃가지의 例를 볼수 잇슬것이다。

넷재는 健康如何를 생각할것이다。學生이 以上 여러가지 條件이 完備햇다 할지라도 學生自身이 十年 十五年 長久히 工夫하고 또 그 方面으로 進出하되 堪耐할만한 健康을 가지지 안헛다면 그것이 失敗에 歸할것이다。例컨대 航海學을 배울사람이나 軍事學을 배울사람이 健康치못하다면 그이는 成功치 못할지오、顯微鏡을 써서 研究할 醫學이나 望遠鏡을 써서 배울 天文學을 眼疾者가 擇함은 不適하다 할것이다。

四

다섯재는 學資의 程度를 생각할것이다。이리말하면 資産家의 子女만 工夫할것이냐 할지모르나 事實 學資가 업스면 아무리 天分을 가젓드래도 學校에 드러갈수 업스니 漠然히 苦學을 하겟다거나 求乞을 해서라도 就學시키겟다하는것은 뜻은 조흐나 事實成功키 어렵다。

그러므로 學生、學父兄、學校當局者는 以上의 諸條件을 充分히 생각하야 그 適當한 方法을 取할지니、近來 學校를 擇함에 全然 方向이 다른 四五校를 하는 例가 잇슴을 보면 그 結果의 얼마나 無期待한것을 想像할수잇다。入學期에 臨하야 學生 學父兄 學校當局의 注意를 促하는바이다。

山西省의 防共陣成立

【北平十八日發同盟】閻錫山氏는 共産軍의 侵入을 防衛하기爲하야 山西全省에서 一萬의 保衛團을 組織하고 軍事訓練中인데 最近一萬餘의 黃河沿岸防衛軍으로 五個保衛團에 改編하야 正規軍으로 十七日前線에 向케하엿다

伊、聯盟과 協力復活 獨逸復歸도 斡旋

英伊地中海協定은獨伊兩國協調를不阻害

뭇솔리니 伊首相强調

【羅馬十七日發同盟】伊太利政府는 最近英國政府와 地中海紳士協定을締結하야 伊에紛爭을契機로 險惡化한 對英關係를調整하고 今回도필링空相과 뭇솔리니首相과의 會談에依하야 獨伊提携關係를 强化하엿는데 伊太利政府는 이를機會로 對聯盟協力政策을 復活시키며 나아가獨逸의 聯盟復歸를斡旋할 意向이라는데 이에關하야 如左히말하엿다

伊太利政府는 英國政府와地中海紳士協定을 締結하고 對英親善關係를 回復하엿슴으로 伊에問題發生以來 對聯盟非協力政策을 一擲하고 다음理事會又는 總會에代表를 派遣하게될것이다 伊太利政府는 聯盟의組織에關하야 列國과協力할用意가잇스며 獨逸政府의聯盟復歸에도 努力할것이다 에디오피아問題는 正式으로는解決치안헛스나 이미 多數聯盟國이 事實上 에디오피아에잇는 伊太利의主權을 承認하엿슴으로 假令問題가 反復된다하더라도 伊太利에는 有利한解決을볼것이다 따라서 에디오피아問題는 벌서 伊太利의聯盟復歸를 妨害치는안흘것이다 또獨伊兩國의 提携가强化된結果 로카르노條約이 成立될機運도 促進될것이다

【羅馬十七日發同盟】나치스黨機關紙도이바델新聞特派員이오從軍記者로 有名한 슈올니氏는 필링空相에 隨伴하야 羅馬를 訪問하엿는데 뭇솔리니首相은 十六日 베네차宮에 特히 同氏를引見하고 英伊地中海協定其他에關하야 左와如히 會談을 與하엿다

英伊地中海協定이 成立된結果 獨伊兩國關係는 弛緩되엿다는 觀測이잇다 이는 甚히 遺憾이다 同協定成立에 依하야獨伊의 中軸的關係는 오히려强化된것이다

繼續하야 西班牙內亂에關하야

『西班牙의싸베트化乃至카탈로니아의싸베트出現은 地中海의(現狀維持)에違反한狀態이다』

고 述하고 右事態의 出現을極力阻止할旨를 示唆하엿다

……參加하지안흘가하는 念慮가 濃厚하게 되엿다 그리고 西班牙國立銀行의 在外資金問題에 關하여도 獨伊兩國政府는 其中立化를 主張하는데 對하야 蘇聯은 발렌시아政府에歸屬할것이라고 主張하야 그問題를 中心으로 不干涉委員會는 分裂될危險이잇슴으로 來週의不干涉委員會는 大波瀾을 豫想케하고잇다

四國協定에 對해

駐伊英大使의歸國注目

【羅馬十七日發同盟】羅馬駐箚英國大使드라몬드氏는 義弟포-리公의 結婚式에 參列하기爲하야 十九日羅馬를 出發하야 本國에 歸還하게되엿다 右에압서서 드라몬드氏는 十六日키지宮에 伊太利外相차노伯을 訪問하고 重要會談을 遂한것이 判明되엿다 右會談의 內容에 關하야 消息通側은 兩巨頭는西班牙內亂에關한 英國政府의 覺書에對한 伊太利政府의 回答에對하야 意見을交換한것이라고 解釋되는데 獨逸필링空相과 뭇솔리니首相과 所謂英獨佛伊四國協定案에 關하야 協議를 遂하엿다고 解釋되는 事情이잇고 席上차노伯은 「四國協定」締結에 對하야 英政府의 眞意打診을 드라몬드大使에 要請한것이아닌가하고 推測되는 드라몬드大使의 歸國은 자못注目되여잇다

對西不干涉問題 重大局面에 逢着

【倫敦十七日發同盟】西班牙內亂不干涉委員會는 來週에再開할터인데 獨伊兩國代表가 義勇軍派遣에 關하야 專門委員會에서作成한 協議案에對한 態度를 表明하리라고 觀測되므로 不干涉問題는 마침내 重大局面에 逢着하게되엿다 新聞報道에依하면 伊太利의 新義勇部隊는 나폴리市를出發하야 카디스港으로 向하엿다하는바 樂觀的見解를 나리고잇는것은 右는 아마 最後의 部隊라고하는데 義勇軍派遣禁止에關한 蘇聯政府의 對英回答이 原則的으로 禁止案을 受諾하면서 時期尙早라고 述하는 事情에 鑑하야 獨伊兩國政府도 蘇聯政府의 回避的回答을 口實로 義勇軍派遣禁止案을 拒否하지 하고잇다

西北의 赤化進行을 中國各方面憂慮

楊軍과 共同戰線結成한 共軍續續西安移動

【上海十八日發同盟】楊虎城軍을 中心으로한 西北軍과 聯合共同戰線結成에 成功한 共産軍은 續續西安方面으로 移動을 開始하야 徐海東約一萬은 이미 渭南臨潼間의 零口에 達하엿고 彭德懷의 主力部隊一萬도 繼續하야 第一線에 到着하고잇다 그리고 中央軍이 萬若武力討伐을 斷行할境遇에는 正面陣地에 楊虎城軍及 舊東北軍을 配置하고 共産軍은 左右兩翼에서 得意의 奇襲戰法으로 中央軍의側面及後方攪亂을 企圖할 方針이라 한다 그리고 婦女子를 交한多數의 宣傳隊는 이미西安市를비롯하야 各地에서 盛大히活動을 繼續하야 一般市民煽動에 努力하고잇슴으로 陝西省은 赤色色彩가 漸次濃厚하게되고 中央과의 妥協工作進行如何에 不拘하고 西北의 赤化는 事實問題로 中國將來의 時局에 重大影響을 與하리라하야 各方面에서 憂慮하고잇다

共產軍着着軍備整頓

【北平十七日發同盟】山西省境에 向하야 南下한 徐海東 劉子丹等陝北共産軍은 黃河渡河에 使用할라고船舶을 建造하고잇는데 中央軍의 續候的討伐이 開始된다면 山西綏遠兩方面에 進路를 展開할 形勢에잇다 이結果 閻錫山氏는 昨日築造된 黃河一帶의 토치카의增築을 命하는同時에 山西省內各縣保衛團十萬으로 總動員하야 그防備에充當하고잇다 目下山西省境의 共產軍主力은延川附近에잇서서 西安의 楊虎城張學良軍의 解決如何에 不拘하고 陝西甘肅의 共産軍對策은益益重大化하고잇다

汪精衛氏南京着

【上海十八日發同盟】汪精衛氏는 十八日午前六時지나 飛行機로 夫人을同伴하고 南京에 向하엿다 南京着後 今日에行할國民政府記念週에出席하야 時局에對한 意見을發表하고 國民黨元老로서 西安事變妥協工作 其他의問題에參與하기로되엿다 蔣介石氏와의會見은 아직決定되지못하엿다 그리고 上海에서靜養治療하고잇든 張群外交部長은 十七日南京에歸還하엿다

重要産業統制法 朝鮮施行問題

大野政務總監의折衝으로漸次解決

「세멘트」부터實施乎

法律的疑義에서 停頓狀態에잇는 重要産業統制法의 朝鮮施行問題는 그대로 放置할時는再開議會에서 論議될念慮가잇슴으로 大野政務總監은 渡東後 極力拓務、商工兩省、法制局과 折衝한結果 朝鮮에잇서서는 따로 統制委員會의 設置를 認定치안코 委員의 指定權을 總督이 掌握하고잇다는것을 明白히하야同法을 그대로 勅令으로써 公布施行하기로 意見一致되엿슴으로 如斯한 法律解釋上의 疑點을 闡明한後 勅令施行上의 新例를여러 可及的 速히 施行하기로되엿슴으로 不日 兩者의 連絡을 보고 세멘트에關한것을 前提로 마친 내 數日中에 實施할 模樣이다

西安赤色政權과 怪人物楊虎城

土匪出身으로辣腕家

世界를震撼케한 西安事變은 張學良의處斷으로 南京側의 蔣介石의 南京歸還으로 一段落을 告하엿스나 大團圓을告한듯시 생각되드니 楊虎城과 共産軍의提携가 成立된結果 依然終幕을告하지못하고 南京은再次困境에 陷하게되엿다 그리고共産軍最高首腦毛澤東、周恩來等의 西安入城後는西安政權의軍事 政治의諸工作은 赤色統制下에 一段濃厚性을加하야 其實力을激增되어 南京側의解決工作을 去益困難케하고잇다

楊虎城과合作한 共産軍은 일즉이江西省瑞金에樹立하엿든 中華臨時쏘비에트政府와 同樣의赤色政權을 西安에도 確立할意圖라 傳하야 內外의重大關心을集中하고잇다 共産軍三千을引率하야 入城한 毛澤東은 共産軍司令部를 設置하는同時에 이미中華쏘비에트共和政府의 政治委員會分會를新設하고 彼等一派의宣傳隊를組織하야 西安近郊의三原、臨潼、咸陽、藍田等에서 民衆의 赤化工作을 開始하엿다 楊虎城은 去元旦麾下軍隊의 閱兵式場에서行한 講演에잇서서 抗日容共策의 實施를言明하야 學良西安出發後의 陝西의主人으로서의立場을明確히表示하엿다

이에對한 中央의對策은 아직武力解決이냐 妥協解決이냐의 二途에서 彷徨하는바 最後的解決策은 來一月十五日의三中會의決議를 기다려 決定하리라한다。西安의赤色化가 事實로化한今日 中央의緩慢한態度는 도리혀 西安政權을보담더 赤色으로强化식힘에不過한다

西安政權의 現有勢力은 楊虎城麾下의三萬、舊東北軍五萬과毛澤東 徐海東等의五萬인데 共産軍主力은 아직陝西北部에서中央軍의 側面攻擊에 備하고 山西 綏遠의 共産軍一部는 南下하야 西安의周圍에 布陣하고잇다 그리고 甘肅北部에 集結하여잇는 劉子丹의 共産軍도 漸次 陝西로 向하야 移動을 開始하엿다고한다 西安事變으로 時局表面에 躍出하야 共産勢力과의 合作으로 中央에 拮抗하고잇는 楊虎城은 如何한 人物인가?

그는 陝西人으로 于右任의 討袁軍에 參加하기까지는 陝西의 土匪로 名을날리든자이엿다 過般西安事件에 張學良과 손을잡은것은 一脈通하는바잇섯슬것이다 土匪로부터 急轉하야 革命軍服을 몸에감은 楊은 虎城으로 그 事變後의 中國新聞은 일즉이 楊虎城을 逆臣이라고 쓰는것은 興味잇는 일이다 革命軍에 投身하야 그功으로 陝西省政府首席의 地位에올랐으나 그後에 馮玉祥의 部下에잇섯스나 馮의 反蔣擧兵時 蔣介石에게 買收되여 逆으로 馮에게 銃先을 돌려 其功으로 陝西省政府首席을바든 經歷의 所有者으로 兩來바든 實權을 巧妙히 처리한 辣腕家이다

第二의 西安事件이라고 稱하는 今回의 西安新時局의 主人公楊虎城은 이러한 사람이다 以上의 諸點으로보드라도 이新事態의 리더십은 楊의손에잇지안코 毛澤東等共産軍首腦에잇다는것은 全然明白한 事實로 楊은 처음에는 麾下赤化分子에게 推擧되고 只今에는 共産軍에게繰縱되는데不過하다

바야흐로 西安의 赤色政權은 着着其基礎를 堅固히하야 其支配를 擴大하야 漸次中央政府에 脅威를 加重하고잇다。同時에赤色政權은 山東山西 北綏遠으로 向하야 其觸手를 뻐치려는 氣勢를 示現하고잇다 이미共産軍劉子丹軍의 綏遠南部侵入說이 傳하는바 北中 內蒙도 赤是其危險을 充分히 感하게되자 再次 內外의耳目은 赤色西安의 推移를 注目되게되엿다

印度洋을건느며

⑥ 歐洲가는길에

白麟濟

二十五日午前十時 例에依하야 曉炎이 나려쪼이는 新嘉坡埠頭에 餞送나온 各色各樣의 世界人種博覽會가튼 黑、白、黃數百群衆이 떠들썩하며 제각금자기네 風習대로 作別의人事를하며 떠드는 光景을 외로히 바라보면서 우리배는 風樂을잘히고 萬國旗를날리며 彼南을向하야 出帆하얏슴니다 때때로 소낙비가 지나가고 호렷다 밝앗다하는 이地方雨期에當한 天候는 도로혀 더위를 닛게해준點에서 大端히 고마웟슴니다

終日終夜의 航行끝마치고 翌二十六日朝十時半에 彼南에다코니 彼南은 馬拉加海峽의北端、馬來半島 케다洲海岸에잇는 一小島인데 新嘉坡를 떠나기海路三百八十五運 緯度로 五度二十四分 新嘉坡보다도 적이 北쪽에 치우친位置나 氣候는도로혀 더운듯하며 埠頭에 모혀드는 住民의 人種別로본 印象은 新嘉坡와 다름이업고 亦是主人格의 오래고 數만흥이 支那人이오 다음이 馬來人、印度人 少數의南洋人 아프리카人等이다。彼南島는 本來 暹羅의 屬邦 케다國領土의 一部엿든것을 英國東印度會社가 蘭領馬拉加에 對抗하야 馬來半島에 貿易港을 엇고저 一七八六年에船長 푸란시쓰·라이트의 獻策에依하야 年金六千圓을 納하고 케다國에서 買收한것이라하며 後一八二六年에 新嘉坡、馬拉加其他 小島嶼等과 合하야 海峽植民地를 組織하고 그政廳을 彼南에두어 一時 馬拉加、馬來貿易의 呑吐港으로 殷盛을 極하더니 一八三七年에 政廳이 新嘉坡로 옴음을따라 只今엔 軍事、貿易에 모다 新嘉坡의 重要하고 繁榮함을 따를수업시되엿다한다 市街에서 보는風景은 距離도 멀지안코 人種도 다름이 업는데다가 英領海峽植民地로의 共通한支配와 施設을 바닷스니 新嘉坡와 다를理가 업섯다。다만 植民地 風光으로는 좀 陳腐한맛이 잇는代身에 新市보다는 活氣가 덜한듯하고 市街서 멀지안흔곳에 許多히 高峰과 丘陵을 볼수잇슴이 다른點이라하겟다

淀泊時間이 짧부니 빨리 必見名所만을 巡禮하기로하자 市西北으로 奮走하면 곳 郊外의 風景이 展開되는데 檳榔樹、椰子樹가 成林無際한속을 지나노라면 어느새 靑草가 尺餘에達한 낫닉은 우리나라式 稻田이 展開되고 稻田路邊에는 芭蕉나 椰子가 間間히 박인것이 異常한 對照를 이루엇다 이윽고車가 어떤 山下에 머즈니 곳奇怪 하기로 旅客의 발을 끄는 所謂 뱀절(蛇寺)의門前이다 小規의 古屋인데 法堂內 處處에 靑班美麗한 生蛇가 多數히 蟠居하야잇는것이 그로테스크하다는것이 可觀理由라하며 그外에 別 由緒기픈 意味가 업는듯하니 大槪 取觀術에 缺陷이업는 支那人의 惡趣味에不過하다고생각되엿다 車를돌려 平坦한길숙을 닷기 數十分에溪谷仙氣瀰溢한 山峽에 停車하니 一望山腹에 高樓巨閣이 櫛比함을 보니 곳會關極樂寺라 回敎國인 此島에서 佛敎支那人의建設에屬한 唯一한巨刹임으로 有名한데 支那僧의 不請自來하는 案內로 構內十數處寺閣을 巡覽하고 終에 新構인듯한 洋支折衷式으로된 五層高樓에 올라 島港을 一望하는 景致가 果然可賞하얏다 萬一 無籠詩調가 無識한 科擧人에게 新詩를 可能하다면 아래의 二百言을생각하얏스리라 極樂寺高樓우에 홀로서서 바라보니 椰子林이 無際한데 蓬萊山이 아니가 어이라 人間苦海를 낫낫치드러내인 世界人種博覽會를 이곳에 두어썻던고 두어라 부지런은 椰子의 同夢을 향 낫고저하노라 山水草木이 明媚한 錦島 蓬萊山仙境가튼 雰圍氣에 보던 各色의 人種勞働者가 洋人이 때 짜노은 科學의 쇠그물에 억지할 道理도업는듯이 生을營한 한苦를 하고잇는것이 부쉬남 이 活眼으로본다하면 긴한숨을 不禁할 諷刺百%의 對照이엇다

棕櫚樹와 蒼黑蛇이 이곳인가하얏더니 벌꽃빨간그늘에 極樂鳥지저귀네 빨가숭이 黑兒들이 꼿사라고 (폴려) 따르더라 南洋이라면 樂土 食人이나살고 鰐魚와大蛇가 드리찬무서운곳을 聯想하기쉬운 우리北쪽손님을보기에 椰子나무새에 울울이 바여잇는 艶엽한 色彩가진 熱帶地方特有인 各色이롬모를 꼿나무가잇고 숩속엔 赤是孔雀털처럼 고운빗가진 小禽이잇스니 모다 極樂鳥의 一種이라 하기에 이러케서 보앗다 이절엔 曾遊支那高官名士들의 寫真 揮毫가 만히걸려잇스며 日本人 西洋人들도 署名簿에 筆跡을 남겨둔이가 만타 東鄕 乃木兩大將이 日露戰爭直後 英帝戴冠式에 參列하러가는 길에 들려 參觀記念으로 남겨둔 揮毫가 걸려잇다 香僧이 우리一行에게 署名을 勸勤하는法이 相當히 高價를 徵收하는 模樣이기에 有意?不參하얏다

廻路에 無數한野猿이 放牧되야잇는 植物園에 暫留하야 비단가리 고흔끄리-ㄴ우에서 野猿의무리모려보려 한참 노닐다가 歸船하얏다

一九三六年十一月、二十七日夕 印度洋海上에서

米統施行規則改正

物價指數를當局서作成

【東京電話同盟】農林省에서는現在米穀統制法에依한 公定米價의 決定에 際하야 物價參酌値를 米穀統制法施行規則 第二十條第二項에依하야 日銀에서 發表하는 各米穀年度十一月米價指數及 物價指數에 依하야 決定하고잇는데 日銀은 昨年十一月限 從來의單純算術平均法에 依한 指數作成法을 幾何平均法으로 改正하기때문에 從來의 參酌値와 다르게 될터이므로 今回에 施行規則을 改正하야 從來대로 單純算術平均法에 依한 物價指數를 作成하야 公定米價의作成에 使用하기로하고 日銀의改正指數는 暫時使用치안키로되엿다 더욱이것은 今後暫時試驗的으로 行할것으로 將來調査結果 改正指數가 適當하다고 認定하면 再次日銀에서 發表한指數를 使用할豫定이다

米穀統制法施行規則改正要綱 農林省發表

米穀統制法施行規則의 附則에 左의一項을加함

昭和十一年十二月以後에잇서米價指數及 物價指數는 當分間 第二十條第三項의 規定에不拘하고 昭和十一年十月以前에잇서 日本銀行이使用한 卸賣物價에關한 調査方法에依하지안코 農林大臣이 行하는方法에 依하야 이를參酌함

人事·集會

◆古川兼秀氏(警務局圖書課長)咸北國境視察을終了하고明十九日午後二時十五分着歸任豫定

夕刊後市 十八日

◆朝取

	期	後引	高値	低値
朝取		一三五〇〇	一三五〇〇	一三五〇〇
鐘新		三一三〇〇	三一三〇〇	三一二五〇
大新		三二三〇〇	三二三〇〇	三二二〇〇
東新		九六五〇	九六五〇	九六五〇
日產		一五六〇	一五六〇	一五五〇
同新		八六三〇	八六五〇	八六三〇
日鐵		一三〇五〇	一三〇〇〇	一三〇〇〇
安取				
朝石				
鋼管		[illegible]	[illegible]	[illegible]
日魯				
同新				
商船新				

◆大阪 短期 氣配

大新	九五二〇	(三二〇低)
鐘新	三六八〇	(三〇〇低)
日產	八二六〇	(三〇〇低)
東新	一五八五〇	(三〇〇低)

◆橫濱 生糸 後引

當限九二〇〇〇 先限九二一〇〇

◆各地 人絹 後引

福井 當限八二六〇 先限八一六〇

軍手製造機械 軍手の製造 昭和十一年式 大發明 特許 カガリ無シ 多年大難點である軍手製造中で一番困難なる指先のカガリ部を無くし連續編成機で完成しました。本機は軍手製造家の…… 本社 阿倍野(大阪市阿倍野筋) 京城支店 京城府西大門町

온돌用豆送風機 溫突에 一代革新 特約店一名式 大募集 宣傳特賣中 二圓五十錢也 (但送料實費) 大阪市天王寺區勝山通一 努力社豆送風機部 振替大阪一〇九二一六番

印刷物經濟化! 이것이다! 마음대로 宣傳印刷物이 印刷된다 特價五圓부터 特約店急募 事務에 商戰에 敎育에 社交에 理想的인 本器를推奬 (型錄進呈) 大阪市日本橋四丁目 太陽商會 電話 一五三三 太陽卓上 石版印刷器

製業に事業に 軍手の製造 大阪市北區 豊國軍手製造所

花電球 世界的發見 大發明 電球内に花が咲く 特約店募集 元和東洋電球製作所

御 萬年筆カタログ進呈 大阪市南區日本橋北詰 萬年筆製造卸 田中營業所 電話南七一六六番 振替大阪三〇四四番

圍碁 山口賓店 大阪石橋農機製作所

好職業 漢城銀行

萬年筆 眼鏡의 仕入은 當店에 仁川府京町一六七番地 K 金剛商會 振替京城一二四六七〇番

不老長壽 强精回春 更少幸藥 百補丸 京城堅志町 平和堂 一劑十円

耳 人工鼓膜 數膜破裂 耳鳴 大阪北區 サンセイ商會

韓氏家四代世傳秘方劑 效力偉大·萬腫速治 韓氏膏藥

凍傷に アスター 確報堂藥品部

迅速正當한治療法 코흘리고 메는대 鼻病解說 東京芝區南佐久間町

登錄商標 거북선 고무신은거북선 京城東大門外 서울고무工社 電話光一一五九

古自動車部分品 買 自動車解體 古鋼古鐵 光州府不動町 韓吉祥商店

軍手의 製造 ◆年中無休……收入確實◆ 朝日軍手京城支店 京城府黃金町五 電話本局二七五二番 振替京城二四二八〇番

海狗腎 新品到着 祥大廣官堂 老少를勿論하시고 陽氣가업서 고생하시는이여! ……

明治四十四年 日、英、米、露四個國의條約에基한全世界에唯一한靈藥! 堂堂한實藥的眞品! 百發百中은이를두고이르는말

朝鮮釜山府草梁町 發賣元 合資會社 大洋貿易社 電話長一一八二番 振替釜山七九二三番

學校兒童에게 衛生思想을普及
療術行爲嚴重取締
京畿道內各署衛生主任會議에提出된
防疫衛生十大計畫

경기도위생과(衛生課)에서는 십구일 도회의실에서 도내각경찰서의 위생주임과 각부읍면(府邑面)의 위생계주임을 소집하고 총독부 위생과장의 립석을어더 금년도 도내의 위생방역계획(衛生防疫計畫)에대하야 토의를하리라고한다 경기도 위생과에서 이회의에 제출할계획내용은 대강다음과가튼 십대요강이라고하는데 이것을 토대로하야 도의 방침을 이에따라 금년도경기도내의 위생방역을 실시하리라고한다 그런데 그계획요강은

◀첫째로 학교아동의 위생사상보급문제이다 강연과영화등만으로서 가아니라 보다더적극적으로 위생사상보급주간(普及週間)을 설정하야 적극적활동을하자는것이다

◀둘째로 근년에 천연두(天然痘)가 만히발생하는점에 비춰여 종두(種痘)를 철저히 시행한다는것

◀세째로는 화류병(花柳病)예방문제인데 종래에는 창기(娼妓)들을 주로 세척(洗滌)등은 검시치못하는데 힘을쓰엇스나 금후로는 손님들의 세척소독에중점을두도록 업자들에게설비식히자는것이다

◀네째로는 의사위생(醫事衛生)문제인데 도내의 무의면(無醫面)이 팔십삼개소나 되니만치 도시(都市)보다 군부(郡部)에 의사를 배치토록 힘쓰고 의생(醫生)의 질적향상을 도모하야 의생 강습소를 설치하고 일년간에 이십명내지 이십오명을 수용교양한다는것과 일반 의료기관을 보급확충하자는것이다

◀다섯째로는 療術행위(療術行爲)의 취체문제인데 전긔치료니 무슨치료니하니하는 療術행위의 폐해가큰점을생각하야 그허위과대광고와 이들행위를 취체토록 그취체법규를 설정하자는것이다

◀여섯재로는 마약중독자(痲藥中毒者)의 박멸인데 그들중독자의 박멸은물론 의사들이 이에위반하면 금후로는 벌금뿐아니라 행정처분(行政處分)까지하야 철저히하라는것이다

◀일곱재로는 조흔우물보급(飮料水普及)문제인데 도에서는 물질적으로보조하야 조흔우물을 맨들게하자는것이다

◀여덟재로는 연백성백분(鉛白性白粉)의 제조를 금지식히자는 것이고

◀아홉재로는 가축방역(家畜防疫)문제인데 야견박살을 철저히하야 광견병(狂犬病)을 업새기위하야 축견취체규측(畜犬取締規則)을 맨든다는것이다

◀열재로는 두부집, 과자집등음식점에서 전염병이 전파되는 틈이만흔데 차에하야 그취체를 철저히하기위하야 음식물취체규측(飮食物取締規則)을맨들자는것이다

東京留東新聞 責任者六名檢擧

【東京電話同盟】최근중국본국에서의 정국의동향은 필연적으로 일본에잇는 중국류학생의 사상방면에 반영하는것이라하야 경시청외사과에서는 엄중한 사찰을하여오든바 지난십사일아침에 아세아계(亞細亞係)를 총동원하야 신전구일교(神田區一橋)에잇는 류동신문(留東新聞)의 편집국책임자장건동(張健冬)(二七)과가복(賈家福)(二六)간태연(簡泰緣)(二六)려봉천(呂奉天)(年齡未詳)외이명을 일제히 검거하고 금정서(錦町署)에 류치시켜취조를 하고잇다 류동신문은 소화십년류월십이일에 창간한 『다블로이드』형 네페이지의 주간지로 부수는약 일천부 독자는 주로 중국 류학생인데 최근에이르러 동지는 좌익적색채가 농후하야 공산주의적 항일전선의 경향이 강하고 작년중에 무릇이십회의 발행금지처분을 밧고잇스며 본국

結氷期
咸南對岸의 土兵禍
拉去만五百五十名
財產被害는八萬八千餘圓

【咸興】결빙기(結氷期)를당하야 압록강대안의 토병들이 발호하기시작하야 정세는 불안한상태에 이르고잇다 토병(土兵)등의 등쌀에 날로 위협을 밧고잇는 함남도대안의공산군 토병들이 십이월까지 최근삼개월동안에 이주 동포들에게 미친 피해는얼마나되는가 위선 신체(身體)의 피해는최근오건에 오백팔십오명의 다수에 달한다 그중 상해(傷害)가 십오명 랍거(拉去)가 오백오십삼명의 다수에달하며 구타(毆打)가 십칠명 사자(死者)일명에달한다 그리고 재산피해(財産被害)는 일백이십구건으로 그피해액은 실로팔만팔천사백이십일원사십오전의 다액에 달한다 그중 방화(放火)만구건으로서소실가옥(燒失家屋)이 오십사호나 된다고한다

變死

십륙일 함흥역(咸興)에서 오후네시오십분발 흥남행(興南行)렬차에 타고 가든 서인장중인려객한명이 심장마비로 별안간에 죽어버렷는데 조사해본결과 그는 함남정평군고산면풍송리(定平郡高山面豐松里)사는 맹기추(孟基秋)(四〇)로판명되엿다

自殺

십칠일 오후령시오분에 부산역구내 상생정(相生町)를채철도길목에서 운전하고잇는 긔관차아프로 뛰여드러가서 자살을도모한사람이 잇섯는데 뒤에 알아본결과 부산부내본정삼정목삼번지 아부오랑(阿部五郞)집에잇는 적원신지중(荻原信之丞)(五六)

乞兒傷害한 配達夫判明

...오는 그후로는 알수업다 한다 어떤 거지아이에게 뜨거운물을 떠부어서 대화상을입힌 사건에대하야는 그후 종로서에 인지되여사실을 취조한결과 밝혀진 박일성(朴一星)(二七)의 소행으로 판명되어 상해죄(傷害罪)로 지권부리부-리용선(李容善)(一〇)이라는장(?)(堀田部長)이 엄중취조중이다

多情女工에게
三年間執行猶豫判決

남편잇는녀자에게 정을두엇다가 ... 본소(本所)녀직공으로 다니다가그집수인생 외퍼짐을바 더 드듸여처녀의 몸으로 어린애를나코남북그려운마음을 억제치못하야어린애를 뒤깐에 버려죽게한부내삼천정(三淸町)삼십일번지 리봉희(李鳳姬)(二〇)에 관한살인(殺人)피고사건 언도공판은 십칠일오전 열한시부터 경성지방법원형사부 제사호법정에서 중촌(中村)재판장주심 근등(近藤)검사관여미러 열렷는데 재판장은 검사의 징역삼년구형에 대하야 징역이년에 집행유예 삼년이란 판결을 내리엿다

國境郵局所員 慰問品을發送

체신국에서는 국경지방일선의삼십사개국소(局所)에 재근하고잇는 종업원들이 변경에서 추위를무릅스고 잇는것을 위로하기위하야 위문품을 보내기로하야 분장국(分掌局)을거처 평양국관내 십오국소이백칠십사명과 원산(元山)의 각체신국관내 십구소오백이십구명합계삼십사국소팔백이명에게 실용일 그위문품을 각각발송하엿다

鐵道疑獄求刑
九名體刑·四名罰金刑

【咸興】십오일 오후여덟시반까지 중수리(鑄妝路)최명에 관한 피고십일명의심리를 끗마치고 폐정하얏든 원산철도의옥과 토목담합(元山鐵道疑獄、土木談合)사건은 십칠일 오전열한시에 평곡(坪谷)판사의 주심으로 속개하얏다。

이날 방청은 철도관계자들 오십여명이나 살도하야왓스며 전일에 남긴 삼랑진(三浪津)역지하도공사(地下道工事) 부산역(釜山)확장공사와 및 동해남부선(東海南部線)건설공사등 입찰에 대하야 중곡(中谷) 중서(中西) 전중(田中) 복곡(福谷)의 사명이 담합입찰(談合入札)에 관한 심리를 하얏는데 각피고들이 모두명백히 시인하엿다 이리하야 동오후령시삼십분까지 전반적심리를 끗마치고 일단휴게하얏다가 동두시에 재개하야 이등(伊藤)검사의 준렬한 론고가잇슨후 아래와가티 최고이년최하벌금륙

◀石○○○(○○)징역二年
執行猶豫三年 三二八圓人三
◀小林貞之助(四一)一年半
追徵金三、三〇〇圓 「(?)二年」
◀高○ 京郞 八月
◀內○○之助(五)罰金三〇〇圓
◀片山 久平(三七)同 一五〇圓
追徵金三〇〇圓
◀野口 有○(四〇)同 六〇圓
◀伊○ ○(四七)同 三五〇圓
◀津田 豐三(四〇)懲役 十月
◀中西彦三郞(四〇)同 十月
◀中谷 寅吉(四〇)同 一年
◀田中 峯吉(三三)同 十月
◀○谷 直○(四七)同 八月
◀○原 勝郞(四〇)同 八月

(이상징역은 삼년간 집행유예) 피고사람들의 변론은 이십일로 속행되엿다

遞信局에
飛行機備置
風水害、漁業等 調査에 使用……

체신국에서는 비행긔가 현대교통통신과 군사상의 현명아닌 에착안하고 조선민간항공의 진흥을위하야 적극적장려를 하는 뜻으로 이번에솔선하야 살롱(?)단비행긔한대를 소유하게 되엿다 비단 체신사업의 보조긔관으로써 리용할뿐만아니라 더나아가서 민간항공사업방면도 연구개척하야 적극적지도를 하려는것이라고한다 이비행긔를 사용하는목적은 다음여덜가지라고한다
一、결빙(結氷)풍수설해(風水雪害)등에 의하야 체신사업에 지장이생겻을때에 그응급보조수단으로쓰는것
二、항공긔 긔선의 조난을발시에 그상황의 신속한시찰 조난장소의 탐구와련락 식료품의 투하등 공중의 항로표식선(航路標識船)으로한다
三、항공로와 항공시설 설치의 공중조사
四、통신선(通信線)설치위치의시찰
五、항공긔상(航空氣象)의 조사
六、외국과의 지적코-스의비행의긴밀
七、기타 필요에응하야 림상(林相)조사 하천(河川)조사 어군(魚群)발견등 민간긔의 용도에 편한연구개척
八、항공긔 승무원의 시험용에 도쓰게된다

物價高騰의明暗相
生活戰線의赤信號

소화십이년-서력일천구백삼십칠년은 해군군축조약(海軍軍縮條約)이 소멸되게되어 전세계를통하야 군비확장경쟁(軍備擴張競爭)이 격렬해가는해이다。 방대한군비를 무엇으로 쓰것느냐하면 돈의갑을떨러트리는 수밧게업고 돈의갑을떨러트리면 군수(軍需)관계의 상품을 비롯하야 일반물가(物價)를 올리게되다。 일본으로서도 삼십억이란놀라운신년도예산을세우게되어 물가공등이 세계적대세가되어 이미이현상은 작년부터 나타나기시작하야 선편보다 이월이 …

『導火線』의 解剖!
軍需景氣의擡頭와 雨雹마즌"돈"時勢
❶ 휘둥그러진안악네의 黃金心眼
序說篇

상이올랏고 금년은소위 군수(軍需)인플레가 이러나리라는예측이 만엇섯든것이다。 신년초에 우리의 눈을놀라게 한것은 년하장(年賀狀)이 우선대단히 늘엇스니 장차우편료금(郵便料金)이올느겟스니 일전오리짜리년하장은 이번이마지막이지만 하여간 전국적으로련하장이 는것은 경기가조흔상징(象徵)이라 떠들게되엇고 그다음으로 초나흔날마을연각취인소(取引所)에나타난활기가 주목되엇던것이다。 작년대목에가서 주식(株式)상품시장이 일제히 도미일진(掉尾一振)의 폭등이잇섯기때문에 경계기분도잇서 온건으로하얏스나 칠일정부에서 돌연히 위체관리강화(爲替管理强化)의 법령을 발표하야 팔일부터 실시케된것이 물가폭등의 도화선(導火線)이되엇다。

…★…

설에는 십이월부터 실시되는 위체 관리에 관한 신법령으로 말미암아 외국으로부터 상품을 사드리는데는 정부의 허가를맛터야 될으로 우선면사(綿絲)시장에서부터 물등이 뒤엇다。

일본은 섬유공업(纖維工業)이 발달되어 방적(紡績)제품을 외세계 방방곡곡에 내보내고 그대금을 바더드리어버티어가는나라인데 면직물(綿織物)의 원료인 면화(棉花)등은 다시말하면 솜이나지안는다 조선서 나기는하나 그것만가지고는 어림도업서 미국이나 인도(印度)로부터 해마다 만흔면화를 사드러가지고 이것을 실(絲)로만들고면포(綿布)를짜서 만흔공전(工錢)을 리(利)남기고 미개(未開)한나라로 수출하는 터인데 면화를 자유로사드리지못하고거치창스럽게 일일히 정부의허가를어게되면 큰일이라고 떠들게 되엇다。

정부의 방책이 며업는물가폭등은 놀르겟다는 말이나오고 그뿐아니라 면화수입을 막는것이아니라는말에 너무뛰어논반동으로 폭락되어 대판면사시세는 당한(當限)자백원이란 떠러지기는 하얏스나 하여간 놀라운 시세가 삼사십원이나 에 장사판에 란리가단단히낫섯다

들게되고 이것을 기회삼어대판상품(大阪三品)취인소에서시세가뒤기시작하야 너무뛰기 때문에문을닷게까지되고 이불통이면화, 인견, 생사등 시장에 미치고 이러한 상품폭등이 주식시장에미처 천정을 모르는 형세로 폭등되엇다。 갓득이나 군수인푸레로 물건갑이 오르는것이 세계적대세로 된판에 이야단이낫스니 이것저것할것업시 뛰어올랏다 매월후에는

에서는 철도국장회의에서 감봉부활(減俸復活)소리가 나오고 정당(政黨)방면에서는 이·이륙(二·二六)사건후광전(廣田)내각이 생길때에 국민에게 약속하기를 국민생활의안정을 장담하드니 이러케 물가가 폭등되여서는 처음부터속과다르다고 일간다시열릴의회(議會)에서 말성을 부리리라고전하며 한쪽으로는 동양방적(東洋紡績)회사에서는 삼천팔백명의 직공 종업원에게 물가등귀수당(物價騰貴手當)을 내주기로된 소식도 잇기는하다 일반가정에서는 뛰어오를 시세에눈이 휘둥구레것다。

—☆—

그런데봉급쟁이를들면 양녀그뭄때상여금바람에 인조견옷감이라도 만히끈어두엇드면 조왓슬것을 조금두엇다가 음력금음에 끈흘녀고 사지안엇던안악네들이 이런야단이난것을 모르고 요사이포목전에가서 흥정을하려니 불과열흘동안에 갑이딴판이락 어이구판 해도소리를 치게 쫌되엇다。 그나그뿐인가 공설시장의 일용백화의 각가지시세가 모다비싸저서 이게웬일이냐하게되엇는데 이야단이그

만저만할것인지 또는다시터올늘것인지 궁금한일이다 물가가 폭등되엇다해도 아즉일본내지로서는 삼십억 조선으로서는 사억원의 처음되는예산(豫算)이 실제로 씨여진것이 아니오 그올는것도 철가든것을 제하고는 일반적으로는 그리광장히올는것은 아니나 이물가고등이란말은 압호로도자조들리게될것이오 실제로우리의생활에 중대한관계를 가지게될 것인만큼이제각방면으로 물가등귀의명암상을 살펴보기로한다

(사진은 물가의고등을 웨치는신문의 제목)

京城↔麗水間
直通列車運轉計畫
麗水下關間連絡時間도短縮

경전북부선(慶全北部線) 곡성순천(谷城順天) 사이가 개통되엿슴을따라 철도국에서는 경성역에서 순천(順天)을 려수(麗水)까지 의 직통렬차를 운전할 의향을 가지고 방금 연구중이라한다 근년에 경부본선(京釜本線)이 여름철의 수해로 말미암아 각금교통이 중단된 례도잇고 또한 려수 하관(下關)사이의 련락선 래왕에 련락관게로 보아서도철신 시간을 단축할 필요가 잇스며 그밧게 종래 부산을 거처서 수로(水路)삼천포(三千浦)나 남해(南海)방면으로 가는려객이 나 경상남도하양(咸陽)등 벽지에서 경성으로 래왕하는 려객은 이경전북부선을 리용하는편이 훨신편리한 점이 만흔터이므로 멀지안흔 장래에는 이직통렬차운전의 계획이 실현될것으로 보고잇다

酌婦出身의 人妻潛跡

밋지못할것은 작부의 사랑인가! 함남안변군 문산면오산리(咸南安邊郡文山面梧山里)엄관섭(嚴寬燮)의 마누라 강학순(姜學順)(二〇)은 지난사일아침 남편이 외출한틈을타서 어듸로인지 실가옥(燒失家屋)이 오십사호나 된다고한다

十三府市街地計畫令
今年度부터施行
各道에技師技手配置

십구일부터 개최되는 제삼회 시가지계획위원회(市街地計畫委員會)에서는 부산(釜山)대구(大邱) 신의주(新義州)함흥(咸興)인천(仁川)의 칠개도시 장래발전에관하야 당해부회(府會)에서 답신한 시가지 계획안을 심의하게되엿다 그러고 계속하야원산(元山)군산(群山)전주(全州)광주(光州)진남포(鎭南浦) 개성(開城)등의 륙개소도시 계획도원안의 성안을 보는대로 각지부읍회에 자문할터이다 이가리하야 신년도에는 다시중요도시의 시가지계획사업이 진행될터인데 이경비로 오만칠천원이 계상되엿고 이에따라 각도에 더배치할 필요가잇서 경기도에는 긔사한명과 긔수한명을두고 그외의 관계도에는 도합십오명의 기수를배치할터이라한다

都計委員會議案

십구일부터 이일간총독부에서 열릴제삼회 시가지계획위원회의 의안은 다음과가튼다

▲第一日(十九日)
一、釜山、大邱、木浦、各市街地計畫令區域決定에關한件
二、同市街地計畫街路決定에 關한件
三、同市街地土地區畫整理決定에關한件

▲第二日(二十日)
一、平壤、新義州、咸興、仁川各都市計畫令區域決定에關한件
二、同市街地計畫街路決定에關한件
三、同市街地計畫土地區畫整理決定에關한件

突進自動車에
주정꾼이重傷
十七日밤阿峴町에서

십칠일 오후열시 이십분경에 부내아현정(阿峴町)이백륙십사번지압 전차궤도에서 전차번호일백오호를부내충신정(忠信町)륙이번지의구호에거주하는제이백십일번운전수 김영수(金永壽)(二七)가 운전하고 마포에서 서대문방면으로 진행중 술이대취한아현정(阿峴町)이백이십삼번지에거주하는 신괴철(申槐澈)(三二)이가 전차궤도우에 누어서 자고잇는것을 발견하고 급히 정차하려하엿스나 때가이미 느저서 전긔 신의에게 중상을내여 치료하고 …

高原城內間線
十一月一日開通

【高原】새해정축(丁丑)을마지하야 고원(高原)의 회소식 고원으로서는 가장기대가 만코 여러기업가들의 손꼽아기다리든 평원선(平元線)은 금번신임된일에 고원성내(高原城內)간개통하기로 철도당국(鐵道當局)에서 다가 죽시 치료하는중이라한다 며 고원은아현고려병원에 다려

井上鑛山崩壞
人夫三名死傷

【河東支局電話】십팔일오전여덜시 사십분 하동군옥종면(河東郡玉宗面)에 잇는정상광산(井上鑛山)이 붕괴되여 부상자 세명을내엇는데 그중 한명은죽사하고 두명도 생명이 위독하다한다

저는이러케근치되엿습니다
하도여러藥에속다가
「와세돈球」의德澤에수태하여
元山 張慶愛

【前略】하도이약저약에 속아와든까닭으로 또무슨효험이 잇스랴!하고 속는심치고서 高名하다는바람에 貴藥와세돈球를써보앗든것이압니다。 그러나 이제와서는 너무도 貴藥에 對해서도 소홀하게 알고 잇섯든 것이 누우처지는동시에 무어이라고 죄송한말슴을 先生님께올니여야 조흘지 분간을못하겟습니다。 참으로 이러한 조흔약을 만나지못하고 애꾸진漢湯과 또는 그것도 東京서 注文하여온 무슨湯 무슨散하는거로 記憶하시여도 밧븐만치 數만흔 藥을

數年來가초아먹어보고 써보앗스나 조금도效力업고 空然히 金錢만 앗가울게업새엇든것이 분하고 기가막힙니다。 그래서 말고나는藥이라면 진저리가 나서 속는것으로만 알고 잇섯습니다 그러나 先生님참무어이라고 보내주신약三十六日分으로 대하를 이아조끄처지엇슬뿐만안이오라 수족이따뜻해젓스며 전월경도는조금도고통이업서모르고 변나기전과 가티 정한일자에띄고씻슴니다。 그뿐안이라 이달경도가업기에도 병이그저낫지안흔것갓해서 醫師의진찰을 바더보앗드랍니다。 그런데 先生님이러限에도또어대잇서요。 틀님업는수태라고합니다。 그러치안어도 다섯살먹은女兒을 난후로는 도모지수태못해서 苦待하든차이라 오집안이모다기뻐 에싸이게되엇것도 貴藥의德澤이올시다。 紙筆中에도서들까하오다 쥬 意할것을仔細히일너주시압

내복약을장복해서도
효과업든냉승이
「와세돈」으로全快되
信川 韓玉實

【前略】저는三十五才의女子로지금 열살먹은男兒를난뒤부터서는 월경이고르지안코 더구나월경때에는 아래人배가땅기고압흐고쭘지 쑤시는것가트며 처음에는코가튼 것이흘너나오드니 점점심해갓사 라 조금도다리를쁘거되엿든안이 해젓습니다。 漢方湯藥은數三年째 틀몬듯이長服하엿슴니다 만조곰 도낫지안타하며 洋醫의진찰을바 닷드니자궁내막염인데 수술하야겟 다는바람에 고만무서운생각과겁 이나서 주저하고잇

「와세돈球」를二十六日分을求해다 治療하엿드니自宅에서도롱용하게 치료할수잇사오며 그진절가리는 냉이달려가는것을볼때에 과연高 名한藥이옵든가하는생각이옵니다 다는소論을듯고서이웃부인네들로 부탁이오니三十六日分을더밋만곳 送하여주시고가정상니회원도 두 번 보내주시면 감사하겟음니다 니 기쁜마음을계속

婦人病 와세돈球
一十二日分……一圓
一十四日分……二、二〇
一卅六日分……三、一〇
一百四十四日分(四個月用)…十三圓

東京市芝區通新町十三ノ一
總代理店 合名會社河原商店
(振替東京二三五〇一九番)
送料三十錢(五十錢)을添附하야로 주문하시면 남어지 送料를 부담하고 대금이환으로도 송해드림니다

醫學博士 河合榮治先生著 『女性의新生理學』 (送料共) 지식을 써서 가저드립니다。

가정과위생

자궁속에 병균을남겨서는 부인병은 낫지안는다
東京田谷病院長醫學博士 谷田誠

대하증(냉증)이 나오면 부인병에 걸니엇 을 물으거나 또는 월경이 고르지못하든가 월경때면 몹시 압흔가 아래배가 몹시쑤시 고 압프고 땡기며 허리가 끈어지는것가티 절니고 압프면서 속옷을 적실만치 대하물 이 흘을때든가—이와가튼 증세가 부인병 때문에 생긴증세인줄을 몰으고 그병원근을 치료치안는때문에 부인병을 만성고질로만들 어가지고비참한 생활을보내시는분이 중만습 니까!

즉 부인병은 병균이 자궁속에 들어가서 진을느켜하고 혼칩을만들며 붓고 압흠을낫 기게하여주는것임으로그곳의 병균—즉 자 궁속에잇는 병균을 모조리 죽여야만됩니다 그런데도 불구하고 탕약종류를먹어서 곳

치라든가 또는 의사가권하지안는 거믄빛나 는 냇는약을써서 오히려 병세를 더욱 중 하게만들어가지고 비로소 병원에 차저오니 참으로 딱한노릇입니다

그러나 내병원에 진찰을바드려온 중하게 된부인병환자들이 매일병원중으로 단시일에 근 치되여 가지의말슴을 마지안하온 의사로서 의 기술보다도 완전한 치료효과를가진 부 인병근치약『와세돈球』의 힘에잇다고 밋는다

더구나 매일 병원에못다니는 사정이잇는 환자께 자택에서 사용케하엿드니 역시 림 상치료와 똑가튼 치료효과를 어덧스니 흔 自宅治療法으로써는 물론이요 일반자택치료 자께서는 꼭와세돈球를 써서단시일안에 근 치식혀버리십시요

帝大病院사용의 신발명치료약이 라야만 근치된다

동경, 경도, 구주, 동북의帝國大學病院을위시로 각지에잇는赤 十字病院 또는 府、市、縣立의 큰병원에서 수만은 부인병환자 를 근치식히고잇는 『와세돈球』는 그적확한효력과 신용으로써 각지에계신 醫師께서 매일매일 주문과감사가 끗에꼿잇고잇스 며 더구나 病院治療의家庭化—즉 큰병원에서 쓰는 약을 처 음민간에 제공하는만큼 지금 일 본에서 제일만히 팔니는부인병 약이며 또한 구원을바든 부인 께서 눈물겨운감사와 감탄에넘 치는 일대환영으로 환영을 밧 고잇는약입니다

지못한다는 한탄으로 도라가고 말것입니다

즉 먹는약=탕약, 물약, 가루 약, 환약등으로는 부인병이 낫 지를안흐며 또한 권위잇는 대 병원에서 쓰지안는 냇는약으로 도 낫지안는다는것을 아신이상 부인병치료에는 병원치료나 흑 은 병원치료와 똑가튼 치료가 자택에서도 손쉽게되는 부인병 근치약『와세돈球』로 하여야말 근치되는줄을아셧슬것입니다

부인병치료에는 약을먹어서는 낫지안습니다

사람의인정으로 속히 병고에서 버서나시랴고 하실것이며 엇 더케하여야 가튼 갑이면 정신 적고통을드리지안케 얼는낫기를 바래것마는 이상에 기재한 부 인병치료례와 또는 이미 여 러분이 경험하신데 빗처보자면 역시 권위잇고신용잇는약을 찻

米國スマコツト映畫社超特作
ジヤツクマホール主演
空中肉彈隊
大都映畫特作連續大活劇
鳥人ハヤフサヒデト大猛演
無敵亂鬪王
第四 第五篇全二十卷

中央館
永樂町 電話本局二ㅇㅇ
每日晝夜三回興行 第一回 第二回 第三回
二十日낮부터
劇團 靑春座公演 第四週特別週間
悲劇 『남자업는자식들』 林仙圭作 四幕五場
一名暴風帶 『사랑에울고돈에속고』
喜劇 『深深山村의白도라지』 一幕 南宮春作

東洋劇場
一月十六日부터特別大興行!
유나이티드社超特作全發聲日本版
鬼才조-지B·사이쯔氏監督
赤陽의斷崖
리챠-드아-렌氏大熱演
暗黑街全滅
優美館
黃金町 電話本局二九五

光武劇場
十八日ヨリ二十日マデ三日間
藥師トキ子特別出演
天勝一行 奇術舞踊家
1 前奏
2 獨唱 리즘보이
…
13 스켓취

桃花劇場
一月十八日부터特別大興行
最後의百萬長者
征空大艦隊
旅と春風

京城版

市內電話度數制 七月부터 遂實施

料金은公定料金外에每回三錢(?)式

飮食店種類業者엔大打擊

투보=경성부내의 전화를소접하기위하야 경성중앙전화국에서 계획중인 전화도수제(度數制)실시는칠월부터는 실시하게될예정인데 경성도매상련맹(都賣商聯盟)에서는 벌서부터 이에대한선후책을강구하고잇다한다 그런데 가입상점은 칠십칠개인데 한집에전화평균세개식제한하드라도합계사백사십사대로 그운동은 될신중대할것으로보고잇다 도매상뿐만아니라 일반영업점 신라미 소상등에도 큰영향이 미치게되리라는것은 이미 보도한바와가티 그영향이 크다 이번이제도를실시함에따라 종래에 구십륙원내지륙십륙원까지 받든공정료금(公定料金)은 개정하야 ◀일급(一級)에는 사십오원 ◀이급에는 사십원 ◀삼급에는 삼십오원 ◀사급에는 삼십원 으로개정하기로되엿는데그리된다드라도 전화를번잡히쓰는상점 가튼데서는한번식걸때마다 삼전식 물게되면 훨신만히물게될계산으로될 모양이라한다 그러나 전체처리해관계를 보면 이도수제실시로 말미아마시내 전화가입자의 약칠할은리익을 입을것이라고한다 이뿐만아니라 이결과여유가 생겨서작년에 가입할륙백오십명보다 금년에는 더만흔가입자를 바틀수잇게되리라고한다

無錢取食

부내공덕정 삼백륙십구번지에사는야구삼랑(野口三郞)(三)은 지난십육일야초정입백륙십번지목욕탕 약초탕에서 금품을강요하다가 본정서에 류치당하엿는데 십칠일 실컷한 얼굴을하고 나오는길로 본정(本町)자정목일번지 다방(茶房)마도로쓰에가서 ... 삼전어치를 먹은후「어제밤에도 본정서 류치장에 려관이업서서 서자고나왓다」고하며 술사를 ... 올에면 오라고 소리치고 떠들다가 본정서원에게 체포되여또다시 류치장으로드러갓다

麻浦서元町終點까지 電車敷設計畫

十二年度內로道路竣工되면 西南部一帶發展豫想

총독부내무국 토목출장소에서 한강개수공사(改修工事)일부로서 진행하고잇는 마포(麻浦)전차종점으로부터 원정(元町)전차종점에이르게될 도로신설공사는 소화십이년도안으로 준공할예정인데 이길이 완성되는때에는 경성전기회사에서는 그길에 전차궤도를 깔라서 원정과 마포사이 련결하게될터이라한다 전차가 통하는날에는 룡산발전소(發展所)부근과 도화정(桃花町)일대의 주민들은 훨신편리하게될터이라고한다

雜踏한府戶籍係

一時五百餘名殺到

십팔일 경성부호적과(戶籍課)에는 호적등본(戶籍謄本)과호적초본(抄本)을 청구하려고 또는 거주계(居住屆)와 출생계(出生屆)를 하려간사람이 오후세시에 오백수십명에달하야 흡사히 정거장에서 차를타려고 렬을지여섯는것과가튼 광경을 이루엇다 그가운데는 아츰열시부터 가서 점심도먹지못하고 사오시간식이나 기다리고 엇든이도잇서서 불평을부르지지고잇섯스나 호적과원의 손이부족한탓으로 어찌할도리가업섯다 이와가티 호적등본과 초본을 청구하려가는 사람이 갑작이만케된까닭은 학교입학시긔가 다

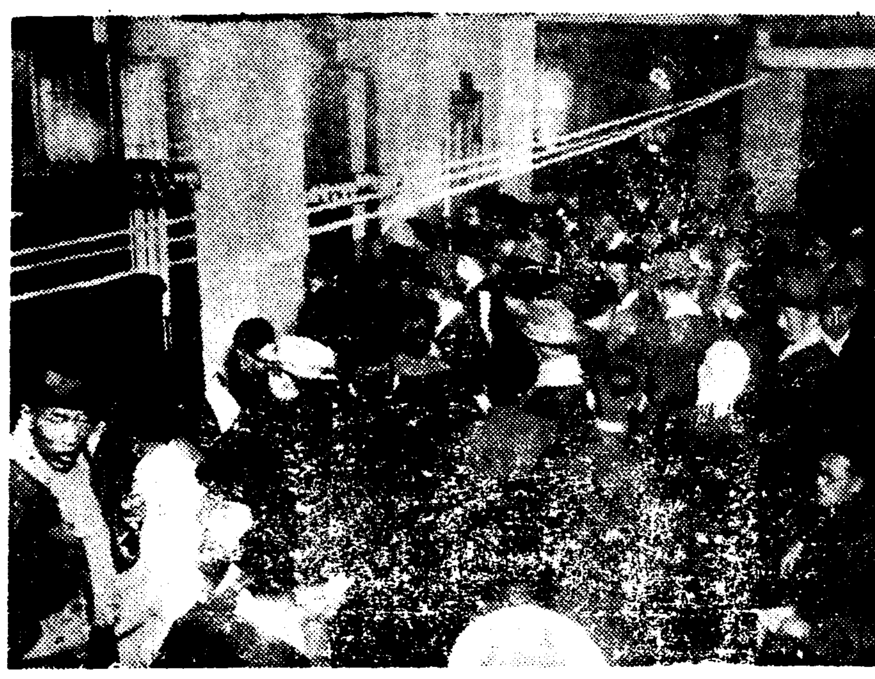

東銀永登浦出張所 支店昇格要望

住所代表等이陳情

도시를번영케하며 농촌을개발하는데 잇서서 가장 긴요한절대조건은 금융기관의 완비인것은 다언을요치안을것이다 조선에잇서서사업심장부로 비약적발전을 보이잇는 신흥 공업도시영등포의 금융기관이라고는 촌락금융조합한개소와 동일은행출장소(東一銀行出張所)가 잇슬뿐으로 모든 대회사공장등은 말할것도업고 날노성하여나가는 중소상공업자들의 금융상 다대한 불리와불편을 느끼게하고따러서 도시의 발전으로나 못처럼의 호경기에 활기를띄고잇는산업개발상에 잇서서 지대한영향을 가저오는다하야 수년래로영동포지간에 그완비 원활방법에대하야 물의가 분분한중인데현재의 실정에 감하야 당분간금융조합이나 은행가튼금융기관의 종업은 바랄수업스나 현재의 동일은행출장소를 지점으로승격하야 그귀능을 확충하야서 이상의 폐해를 제거케하여달라고 영등포상민대표 리두용(李斗用) 남정채(南廷彩) 최고중(崔基鎬) 장곡천수일(長谷川修一) 중천행일(中川幸一)등제씨는 십륙일 정오 동일은행본점에 시천전무(市川專務) 성상무(成常務)오 업무과장(吳業務課長)등을 방문하고 그의견문제에 대하야 요망한바 잇섯는데 은행으로서는 대체 량해하게 되엿슴으로 불일간 또다시 갈든관청에도좀 두하야 진정키로 되엿다고한다

市川東銀專務 談

이문제에 대하야 동일은행 시천전무취체역(市川專務取締役)은 다음과가티 말하엿다 폐온행일노 여러가지 페를끼처드려서 죄송합니다 출장소이든 지점이든 별노 금융상이나 사무취급상에 잇서서 지장되지는 안튼줄압니다마는 귀지의 발전상태에 반영하야 다소희생을 하드라도 당연지점으로 승격식히지안어서는 안되리라는 외도(意圖)는 가지고잇습니다 총독부의방침도 잇슬것이며 여러가지점편상 문제는 시긔와 조만이라고 할수잇스나 될수잇는대로 속히 실현되도록 진력하여보려고 합니다 현재설계해잇는 출장소 건축내용도 장래성을 충분이 고려하여잇습니다 다만 여러분께바라는것은 취인조건에 잇서서 대출도 대출이지마는 예금자금을 만히 주시기를 바랍니다 운운

開城府內下水溝의 水管完備策講究

衛生、美觀上傍觀할수업는問題

權府尹、今後에協力努力을言明

【開城】동명(洞名)만키로 유명한개성은 여긔따라 오예(汚穢)물을버리는 하수구(下水溝)도 만흔데 모다수관(水管)을 못지안코 그대로내버려두워 녀름장마때면골목마다 홍수가 범남하고 오예물이섞는악취가 행인의코를 질식케하며 겨울엔 골목길에 넘친물이 빙판을 이루워 행인의마음을 자못불안케하야왓다이것은 도시의관상으로보미나 위생교통상으로보아도 방기할수업는문제여든바이를 심히 유감으로 생각한개성 권부윤(權府尹)은 금년엔좀더 명랑한 살림사리를 로리할경책하에 각정총대를 격려하는한편 씨가 자진활동하야서라도 갑부민에게 철저히 경성케하야 수관시설에 완비책을 실현하리라한다

中國廻航"利通丸"中心 阿片大密輸團

仁川署에서遂逮捕

【仁川】지난십칠일 인천서에서는 난대업는 투서한장이 날려들어왓다 그내용을보건대 인천부신정(仁川府新町)모처의 중국인이 생아편 이백량중을 밀수입하야 이두서를 접한인천서 도북(桃北)부장은 부하삼명을데리고 신정채소시장뒤 중국인 정수무(鄭守武)(三)의집을 검색한후 다탕의아편과곡모히를 압수하고 그외에 김창희(金昌熙)등을걸거한후 방금동이 취조중이라는데 아편은 중국대련(大連)청도(靑島)지부(芝罘)등지로부터 인천으로 회항하는 중국상선 리통환(利通丸)을 중심으로하야 리운중(李雲增)(四)등에게 위탁하야 밀수입한것이라한다 이제인천서에서는 방금활동하라는 리통환을고대하야 밀수협의자를 체포하리라는데 사건은 점점확대되어 중국인 모재벌에까지 파급되지안흘까하는 근래에보기드문 사건이라한다

娼妓誘拐賣喫

부내서사헌정(西四軒町)일백사십사번지에 사는 박중욱(朴仲郁)(二)은 동정일백칠십팔번지 창기(娼妓)업하는 김모에게서오백원의 전차금이잇는 경남진주(晉州)출생 탁점이(卓點伊)(一)라는 창기를 마려가지고평양신정(新町)유곽 한편루(咸平樓)에 팔아가지고 잠적하엿든 사실이발각 본정서원에게체포되엿다 한다

十三名竊盜團

仁川署에一網打盡

【仁川】인천항을 횡행하고잇든 십삼명의 소년절도단을 일망타진하얏다는 이야기—지난십륙일오후(?)시 인천부화정(仁川花町)근방 창고안에 숨어잇는십삼명의 소년절도를 체포하엿다는데 그들은 도산정(桃山町)이십사번지 리구봉(李九鳳)(二)외 ... 리근성(李根成)(一)등외에 ... 소년십삼명 도합십삼명은 각창고에 출입하며 창고회사의 소년절도단을 조직하야 ...

仁川港構內서 汽船帆船衝突

司法係에서嚴査中

【仁川】지난십륙일오후구시 오십분경 인천항구내에서 정진(鄭津)기선주식회사 소속기선대소환(大昭丸)이 부천군북도면지도리(富川郡北島面矢島里)최용하(崔龍夏)(二)의 범선과 충돌되야 범선은 산산히부서지고 선원전부는 즉사할뻔하다가 구조되엿다 당시에 ... 주장으로 사건은 ... 가해자측의 ... 사건의 추이가 주목된다한다

中等籠球의無敵强陣 崇商과中東對峙

廿二日京平中等籠球

朝鮮中等學校籠球界의 王座를 決할 朝鮮中央基督靑年會主催의 第十回籠球聯盟戰中學團第一部의 覇者 中東學校對 平壤崇實專門主催 籠球聯盟戰 中學部覇者崇仁商業學校와의 第三回定期戰은 來二十二 三兩日間 每夜七時부터鍾路中央基督靑年會館에서二回戰을擧行할터인데 南部市籠者들의接戰 인만큼 벌서부터 空前의盛況을 豫期하고잇다 그런데 當夜의混雜을避하고저 場內整理費로 十錢式을 밧기로되엿다한다

同德女高主催의 普校女子卓球

申請은三十一日限

우리女子卓球界의 第一陣을養成하는意味에서 열리는 同德女子高普主催의 第一回全朝鮮女子普通學校卓球大會는 二月七日午前十時부터 同校卓球場에서 擧行할터인데 參加希望者는 來三十一日까지 姓名、所屬學校를明記하야 京城府昌信町 同德女子

日本籠協日程

高普運動部로申請하기바란다하며 其他詳細한 事項은 主催側으로 問議하기를 바란다고한다

日本籠球協會에서는 今年度事業을 다음과가티 決定하엿다

全日本高專大會=五月十五、六兩日間(東京)

全日本實業大會=四月三、四兩日間(東京)

◀中等學校男女選手權關東‧關西豫選會=八月廿五、六兩日間(東京)

◀中等學校男女選手權東西對抗=八月廿九日(東京)

◀關東大學리ー그戰=九月下旬부터 十一月까지(東京)

◀明治神宮體育大會各地豫選會=十月五日까지에終了

◀明治神宮體育大會=十月末日로부터十一月三日까지(東京)

◀東西學生對抗=十二月五、六、七의三日間(關西)

◀第十八回全日本男女綜合選手權大會各地豫選會=十二月十五日까지終了

◀全日本男女選手權大會=昭和十三年

世醫專하키ー部組織

一月四日로 同九日까지(東京)

世富蘭偲醫學專門學校 運動部에서는 多年間宿望中이든氷上하키ー部를 今年度부터 組織한바그 部署는다음과가튼다

◀部長兼監督=閔山海 ◀마네ー저=鄭保羅 ◀主將=劉漢徹 ◀選手=尹正鉉、盧亨鎭、李鎭勛、崔永南、南命鍚、金大德、閔鎬奎

(寫眞은 世專하키ー팀)

第3回 全朝鮮女子氷上大會

日時 一月廿三日(土)午前九時半

場所 淸涼里驛前링크

申請 〈競技種目은二百五十米、五百米、千米、千五百米、二千米뿐(每人二種目에限하며 리ー레ー만은此限에不在함) 一月廿日까지 徐恩淑氏에게로 申請할것〉

主催 朝鮮女子體育奬勵會 後援 朝鮮日報社

洋靴一足注文에 高級HHH크림一個式無代進呈

雪中氷上에서도 運動競技에 最適 純毛로하엿기에 溫暖하며 保溫

表革毛裏 本社新案特製品 防寒靴 特價四圓八十錢

鞣料(ナメシ) 虎皮 一枚 十五圓 海豹皮 同 十圓 山羊皮 同 五圓 豺狐皮 同 四圓 羊皮 同 四圓 ……☆…… 狐皮加工料 狸皮加工料 犬皮加工料 鼬皮加工料

各種毛皮ナメシ及加工

型錄請求次第 無代進呈

○注文方法 …

朝鮮平壤府東大院里 電話 二一三 二三四 三二〇 番 二三二番 振替京城一九四三四番 私書函平壤局八十七番

平安製革社 洋靴部 製革部

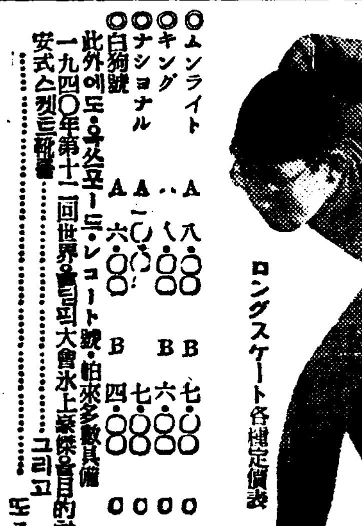

ロングスケート各種定價表

○ムンライト A 八‧〇〇 B 七‧〇〇 四‧〇〇 ○キング A 六‧〇〇 B 六‧〇〇 五‧〇〇 ○ナショナル AA 〇〇 BB 七‧〇〇 三‧八〇 ○白狗號 A 六‧〇〇 B 四‧〇〇 三‧五〇

此外에도 유ー포ー드、レコート號、伯來多數具備 一九四〇年第十一回世界올림픽大會氷上競技을目的하거든流線型의 安式스케ー트靴를 그리고 또스케ー트를

◎올림픽號 スケート靴 練習用 三圓也 同 競技用 三圓八十錢也

▲陸上制覇孫南君이 잡엇스니 ▲氷上制覇도우리손에 全鮮各地滑氷俱樂部御指定

實로人氣最高絕頂!!實物本位

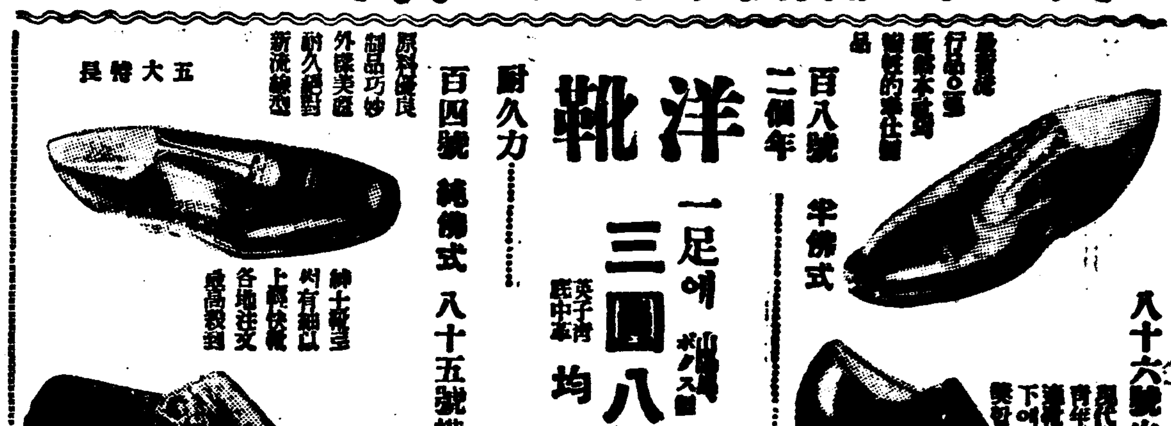

洋靴 一足에 三圓八十錢 均一!

百八號 二個年 半佛式 八十六號山トンピ式 百四號 純佛式 八十五號橫ボタン式 五大特長

ウテナ粉白粉

우데나

가장進步、

★어여쁜 化粧의秘訣

用途! 淡化粧、마즈막化粧에쓰시오。

用法! 우데나바니크싱림을바탕으로 조화하는色갈을파후로 또닥또닥두드린다 이럼으로白粉먹음도잘피며確實히 二倍나다르리만큼 어여뻐진다

性格! 粒子나色素도極히微細하고 均等하게配合分布하얏슴으로 누구나그부드러운살결에먹어 皮膚를검게한다든지 기미나白粉꺼름이될念慮도업다 그리고香料에도우데나 獨特한高級原料가配合되여잇슴으로 不純한것이無益하게 皮膚를刺戟하야、여드름 부름가튼副作用을만드는 그러한念慮가업고 高雅한香氣는馥郁하고 近代的인表情에더한層生彩를 點描한다

色調! 누구의살색에든지 調和되게한鮮麗한八色을 가초앗슴으로 自己살색에가장갓가운色味를 選擇하면生生한 個性美를發揮하는 明朗한 表情化粧이된다

우데나에는化粧下로서바니싱크림이準備되여 잇다 乳化完全、퍼짐이부드러운理想的整肌크림으로우데나粉白粉과倂用하야바탕으로쓰면은美化粧의效果를百%나내인다

正價 三三二 五 十 錢

白色 肌色 濃肌色 健康色 내추럴 부롬 오ー클一號 오ー클二號

ウテナ化粧料・マンテンシ石鹼本舖 東京 久保政吉商店

既成桑田補助 肥培管理를徹底

一段步에綠肥代三十錢式交附 明年度부터實施計畫

總督府農林局에서는 産繭百萬石增殖計畫도 昭和十四年度로써 終了하므로 明年度부터 드되어 그積極的增産에 拍車를加하기 右增産計畫樹立當初로되엇는바 三分의一의 國費補助가잇든 植栽桑苗代金에 對한 從來의 國庫補助가 明年度부터 廢止되므로 一般農家의 負擔을 輕減하고 桑田肥培管理를 一層積極的으로 督方針下에 既成桑田一段步에 對하야 三十錢式의 綠肥種子代를 交附하기로되어 明年度부터 五個年繼續으로 實施하기로하고 十二年度豫算으로 四萬六千圓을計上하야 大藏省의 査定도 終了하얏스므로 드되어 그實行에移하기로되엇다

苗補助는廢止

養畜副業에로 大財閥觸手

三井의工作着着進行

朝鮮農家副業은 從前에 其指導獎勵의 視野가 極히 消極的으로 副業品의 大大的海外輸出과 如함은 거이 考究되지안허 特히 養鷄 養豚 畜牛等의 重要副業에잇서 其感이 濃厚한바잇섯다

이에 對하야 昨年以來 三井三菱等의 民間方面으로부터 副業의 國際的規模에依한 獎勵가 提唱되고잇든바 三井物産에서는 今年度부터 積極的으로 此方面에 進出하게되엇다 이는

一、養鷄=高級養鷄를 普及식히어 鷄卵의 海外輸出을 圖함
二、養豚=優良品種을 普及식히어 肉製品을 輸出
三、畜牛=韓牛를 獎勵하야 海外를 目標로 進出

을 目標로하는것으로 目下農林局 金聯 農會와 提携하야着工作을 進行하고잇다

三井物産의 計畫은 飼料를 供給하고 製品의 海外輸出을 圖하려는것으로 그推移는 注目된다

帝麻工場增設

帝國製麻의 咸南에서의 亞麻特約栽培는 今年다시 六百町步를 擴張하야 二千四百町步로 擴張하기로 決定하고 이에 伴하야 原料工場도 目下 豐山、甲山의 二工場外에 今年中으로 다시 工場을 增設하기로 決定하고 目下敷地를 物色中인데 三水郡下에되리라고한다

江西郡叺生産減少

【江西】江西郡에서는 例年에農閑期가되면 農家副業인 叺織을 獎勵하얏는데 生産高는 逐年減少되고잇다 그原因은 他物價의 騰貴에 反하야 叺價는 底落되는 關係라는데 그數字를보면다음과갓다

昭和元年度	四三三、一六六枚
昭和四年度	七〇〇、一三三枚
昭和七年度	六〇二、三八八枚
昭和十一年度	五八六、〇一七枚

西湖明卵大豊

六萬八千桶産出 製品의搬出도三萬桶

【西湖津】明太魚의 多産을 따라 西湖漁業組合에서 取扱한 生明卵만하야도 六萬八千桶에 達하얏다는바 그價格은 每桶에 平均二圓五十錢式 計算하면 十七萬圓이된다는데 그中 西湖漁組檢査로서 製品되어·日本內地 其他各地로 搬出된것이 벌서 三萬桶이나된다한다。例年에 比하야 明太가 倍나 잡히어 그數量이 十年度에는 一萬四千三百駄이엇섯는데 十一年度에는 二萬五千駄라는 엄청난 數量을 보인 關係로 明卵도 따라 多量으로 産出되게된것이다。

底角網組合組織

底曳網의橫暴에對抗 四、五月頃에創立總會를開催

四百六十餘名의 明太漁業者團結

【元山】機船底曳網業者와 底角網等 다른明太漁具漁業者와의 對立은 漸次尖銳化하고잇다 그는 機船底曳網이 明太魚群을 쫓차다니다가 禁止區域인 底角網敷設區에 드러오다던가 또는 刺網敷設地를 지나가게되면, 그곳에 치고잇든 그물의 損害는 더말할것도업고 그속에 드러간明太를 모조리 일케되어 그 損害는 적지안흔金額에 오르게된다고한다 이에各群小漁業者들은 機船底曳網의 橫暴를부르짓고 그禁止를 當局에 陳情한바잇섯다 그中에서도 底角網業者들은 自己들의 利益을 擁護하기爲하야스사로 監視船을 두어 底曳網船의 橫暴를 防止하야 오는中이나 業者들의 一致된 强力的인組織이엇슴을 遺憾히생각하고 昨年 十二月二十七日 退潮에서 底角網後援會總會를열고 그席上에서 咸南、江原의 業者四百六十餘名으로 明太底角網業組合을 結成하기로하고 그創立委員長에 張濟彬氏를 選하는 同時에 後援會는 前記組合의 創立을 따라 解體하기로 決意하얏다는데 그創立總會는 오는 四、五月頃 元山에서 開催하리라고한다 엇잿던 底角網業者組合을 創立함으로써 業者들은 利益과 統制가 圖謀되리라하며 따라서 底曳網의 脅威도 輕減하게되리라한다

牛移出激減

六萬二千八百頭 價額은前年에匹敵

昨年中의 移出牛總數는 六萬二千七百九十八頭로 前年에比하야 五千六百二十二頭의 激減인데 이는牛價의 昂騰에依함이라고보이는바 頭數에 잇서서는 激減을示하얏스나 移出金額에 잇서서는 前年에 匹敵한다 그런데 朝鮮內五移出檢査所別의移出頭數는 如左하다

	一月以降累計	前年
仁川	四、八九八頭	七、一一一頭
釜山	三七、七〇八	三七、一〇五
南浦	七、一七九	八、九二七
元山	七、〇〇二	六、九九八
城津	六、〇一一	六、二八〇
計	六二、七九八	六八、五二一

瓦斯業

準戰時體制下의 事業大會社解剖 ⑦

▲料金의全面的改訂機運濃化

日本內地의 瓦斯事業은 事業法實施以來 長足의 進步를 遂하여왓다。製造、供給技術의 進步는勿論、金輸出再禁止以降의 各種重工業、化學工業의 活況에따라 大都市瓦斯會社의 業績은 特히 顯著한 向上을 보이게되엇다。瓦斯事業者數는現在 百四畜 算하나 그中 市營이 되어잇는것은 겨우 그數가 七個에 不過하고 大多數는 營利會社로 成立되어잇는것이다。그나마 各社共히極히 良好한 成績을 [illegible]잇는것은 全國瓦斯會社의 平均利益率이 一割四分에 達하고잇는것을 보더라도 察知할수잇슬것이다。

特히, 東京、大阪、神戶、東邦、京都의 五大瓦斯會社의 投下資本은 全國總額의 四十四%를 占하고 그成績에 對해서도 刮目할바가 잇서서 그成績은 瓦斯事業의 擴張을 말하고잇는것이라고보아도 틀림업슬것이라고한다。

이제 五大瓦斯會社의 最近의 成績을보건대 社內保留率은 東京瓦斯의 三十四%를 最低로하야 三十九% 乃至 四十九%라는 餘裕잇는것인데다가, 八分、一割、一割二分이라는 公益事業으로서는 오히려 過高라할程度의 配當을 繼續하고잇는 狀態인데 그나마이것은 모다 表面에나온 利益處分이오 每期의 需要增加에 對한 的確한 利益을 計算에 넛는다면 이以上의 成績을 거두고 잇는터이라고한다。

如斯한 成績을 거두게된것은 勿論當業者의 硏究努力의 賜物이나 아직 料金引下의 餘地가업다고도 할수업스며 瓦斯需要는 最近 자못增加되여왓다고는하나 그普及率을보면 東邦의 三十八%를 最低로京都四十六%大阪六十一% 神戶六十八% 東京六十九%라는狀態에잇서서 擴張할수잇는餘地는 充分히잇다고한다。

工業用燃業用의 大量需要의瓦斯料金은 結搆하더라도 一般家庭用의 料金은 木炭、煉炭에 比較하면 훨신 高位에잇서서 經濟的이라할수는 업는 用이簡單하고 便利하다는 點에서 使用되고 잇는편이만타

이러한 點에서보담 低廉한料金과 一層의 普及은 좀더積極的으로 要求되어도 조흘것이 아닐가 하는 要望도 잇다 또 瓦斯事業은 法律에依하야 獨占이 保證되고 잇스므로 當業者로서도 單히 收益의 增加에만 專心하지 말고 다시 一般消費者의 負擔輕減에도 一層의 努力을 해주어야 할것도 또한 要望되고잇다。

다만 瓦斯事業은 電力事業과달라서 料金의 劃一的統制는 不合理할뿐아니라 不可能이라고해도 조흘것이니 웨그런고하면 瓦斯의 普及區域은 地方地方으로 局限되어잇슬뿐아니라 그合理的料金이란것은 容積、熱量、壓力等의 基準으로 算定하지안코는안되며 이것이 比較的容易히 解決된다 하더라도 供給區域의 地勢地形의 如何、普及分布狀態、都市의 大小에 依하야 合理的料金은 各事業地에따라 顯著한 差異를生하야 이것의 決定은 거의 不可能하다는것이다 現在 五大會社中에서도 十位에 對하야 一圓九十九錢으로부터 三圓七十錢이라는 料金의 差를 生하고잇는 狀態이므로 따라서 監督官廳인 商工省으로서도 이對策으로 여러가지 硏究를 繼續하고잇는모양이나 料金의 一律的統制는不可能하다고 보고잇는모양이다。

이외가티 생각한다면 가장可能容易한 方法으로 各社의 配當에 關하야 一定한 限度를 두어 各社의 普及率、發展을 阻止하지안흘 範圍內에서 料金低下를 圖한다거나, 或은 各社의 現行料金에 對하야, 一律的의 引下를 斷行시키거나 두가지方法이 생각되는데, 後者의 境遇에는 各社의 固定資産償却을 二十五個年內外로 統一한다고하면 現在 關西四大會社는 各各 十個年 乃至 十五個年의 短期償却을 하고 잇는 狀態이므로 이方面의 餘裕部分을 引出하더라도 五%程度의 引下는 現行配當持續方針下에서 充分可能할터이며、또 前者의 方法인 配當制限을 八分程度로하면 一割內外의 引下도그리 困難치는 안흐리라고한다

過般 問題가된 東京瓦斯의 料金改定도 最近의 社會情勢를 如實히 說明하고잇는것으로서 當社以上의 高率料金制下에 以上의 配當을 行하고 보다以上의 餘裕잇는 決算을 繼續해가는 關西瓦斯會社가 이러한 傾向에서 除外될 까닭이 업스므로 가까운 將來에 積極的인 各社의 自發的料金引下가、府縣知事의 料金引下要求가 斷行되게、될것은 想像키 無難하다고한다。 이리하야 瓦斯事業도 一般의 發展的階段에 到達하엿스므로 大都市를 地盤으로한 幻斯한 瓦斯會社에 對해서는 料金의 全面的引下機運이 濃化해갈境遇에 잇다고한다。

漁業科學化

魚群探査에飛行機 通信絡結에無電機

明年度水産王國咸北에實現

【淸津】水產王國 咸北에서는 漁業에 모든 科學을 利用하게되어 이미 魚群探索에 飛行機를 利用하고 遠洋作業中의 船舶과 根據地와의 通信連絡에 傳書鳩와 無電을 利用키로 決定을본바 新年度부터 그實施를 보게되엇다。

그러고 일즉이 當局에 飛行機使用을 申請中이든 水產組合에서는 이經費로 約三萬圓을 明年度豫算에 計上하기로되어 그實現을 보게되엇다。

釜山叺生産激增 百三十萬枚突破

【釜山】釜山郡農民의 重要副業으로 郡當局에서 獎勵하는 叺生産高는 逐年增加하는中、今年度生産高를보면 穀用叺三十萬三千九百十二枚 肥料叺百三十萬九十枚로 合計 百三十三萬[illegible]에 達하얏는데 其價額이 六萬一千八百二十四圓五十九錢으로前年에 比하야 三十五萬餘枚가增産되엿다한다

勝湖里家畜市開催

【江東】江東郡農會에서는今番畜産의繁殖을圖하기爲하야來二十四日부터 同二十六日까지 三日間左

◇黑鉛工業의參考書籍

問 一、黑鉛工業에關한書籍이 잇는지오 잇거든 發賣所와 定價等을 明示하시요 二、京城市內에 鉛筆工場이잇는지오 그所在町名을 詳示하시오 (市內一讀者)

答 一、黑鉛工業參考書는 單行本으로는 獨文以外에는업슴니다 製鍊에 對하야는 燃料選鑛硏究所(鷺梁津)에 問議하십시오 二、京城市內에는鉛筆工場이업고 朝鮮內他地方에도업습니다

淸州養豚好績

增殖에一層拍車 又復五個年計畫樹立

【淸州】淸州郡에서는 養豚五個年計畫을 세우고 바-크샤種을 獎勵하야 왓섯는데 十一年末로 五個年計畫이 完了되엇는바 그成績을 보건대 一萬五百餘頭의 놀라운 數字를 보이어 그成績이 매우 良好하야 淸州郡에서는 다시 五個年計畫을 세우고 積極的으로 獎勵하기로 되엇는데 이五個年計畫이 完了되는날에는 二萬五千八百十頭의 바-크샤種의 도야지가 淸州郡內에 飼養될터로 郡農會에서 三百八十頭、各面에서 八十五頭의 種豚을 購入하야 郡內各生産部落에 配付하리라고한다

舒川郡肥料座談會

【長項】去一月十五日午前十時舒川郡 農業公會堂內에서 舒川郡農會主催로 肥料座談會를 開催하얏는바 農民 地主 指導官吏等約四十名이 會集하야 耕作法改良 種子選擇 肥料購買 自給肥料增産 施肥法改善 低資의利用實績等을 討議하고 午後三時頃에 閉會하얏다한다

[illegible] 勝湖里家畜市場에서 [illegible]

一等 金二十五圓式 二本
二等 金三 圓式 三本
三等 金一 圓式 五本

다 만히 出品키를 바란다고한다

慶北漁組聯移轉

【大邱】慶北漁業組合聯合會는 浦項으로 移轉하기로 決定되어昨年以來로 新築工事中이든바 工事가 今番에 竣工되엇스므로來十八日浦項으로 移轉하리라고한다

產業短信

▲三千浦 慶南三千浦港은 漁業으로 南鮮屈指의 港口로 漁業戶數가 八百戶에 達하며그 購買力은 날로 增加하야 一年拍萬圓以上을 突破한다는바 漁民들에게 不便하든것은 한사람의 漁具商이업서 購買하려면 統營이나馬山으로가서 買收케되므로 當地漁業者有志朴炳甲、金太明、千炳模、千日守、尹德文、李正玉外 五名은 지난十二日正午에 三千浦漁業組合事務所에서 發起會를열고 定款을作成하야 三千浦漁船具株式會社를 創立하기로 되엇다는바 營業科目은 鐵、材木、漁具、漁船建造業이라하며 머지안흔 將來에 그出現을 보리라한다

雙虹舞 【90】

方仁根 作
金奎澤 畫

죽음 (七)

은명은 밤이 깁도록 잠을이루지못하엿다 집안은 무덤과가치 죽은듯 고요하엿다。머슴내외는 주인이 업스니 살재미도 업고 사경도 못바들것 가타서 며칠전에 가버리엇다 너무집안이 적적하겟다고 만보내외가 행낭방으로와서 안해일을 보아주엇다 만보는 래식의 눈을 부치다가 윤호에게 빼앗기고 이리저리 굴려다니며 지내다가 이집사정이 하도딱해서 와서엇기를 자청한것이다 은명은 한업시 고맙게 생각하엿다

아저씨라는이는 장사치르든지 하로만에 불야살야 가버리면서 장례비쓰고남엇다고 돈사십여원을 주엇다。부조도 만히 들어오고 돈오백원을 빗내고햇는데 웬일이냐고 물으니 다썻다고하는데는 할말이업섯다。그제서야 은명도 그아저씨라는이가 속이좀 검칙하다는것을 희미하게 나마 느끼고 세상에 미들사람은 업다고 생각하엿다 장차어떠케살아나갈지 망연하엿다。늙은어머니와 어린아이들을 다리고 어떠케 살지 생각하면 가슴에서 무엇이 뭉클하엿다。그러다고 광호를 나오라고한들 나오면별수가잇스며 한식구라도늘으면 더피차에 고생이고 어린애를 사랑하는 남편에게보혀 속썩이게하기는 가여웟다。그보다는 죽으나사나 견디어 남편이 공부를다하고 성공해서 돌아와야 임이메일것을 알므로 세세한걱정거리는 편지에서 빼여버리고말앗다。

그러나 은명에게 제일고통은 밤이되면 무서운생각이 덜컥덜컥이러나는것이엇다。넓은마루에 혼백상을노코 지팡이흔으로 둘러싼상청이 무섭고 또는텅뷔인사랑채가 무서웟다。사랑방에는밤이되면 죽은아버지의 시체가와서 누워잇는것만 가타서 자다가도찬물을 끼언는듯 소름이 쪽끼치고 머리끄리 쭈뼛쭈뼛하엿다。그리고 눈을감으면 꿈에나생시에나 죽은아버지의얼골―뭉둥이말고 얼굴만 나타나는것이엇다。

은명은 나제도 쓸쓸하고 외롭지마는 밤이오는것이 지긋지긋하게실혀지고 신경이점점 약해지는것 가탓다。그리고감정만 예민해저서、늘눈물이 주르루나오는것이엇다。광호이 미칠듯 그립고 보고시프며 애타는심정을 하소연할곳이 업섯다。

밤이되여 어디서 박사하는소리만나도 가슴이 울렁 거리고 소름이 쭉끼치다。그리고 웃중한 뒷산에서도 무엇이 나려오는것 가탓다。은명은 저녁을해서 안방으로 가서 어머니와 함께 잣다。그러나 조금낫 상한 공포가 은명을 놀래여위협하는것이엇다。

생활은 점점 어려워갓다。수중에는 돈이업고 지나기가 곤낙이엇다。은명은 생후 처음 가난한 살림을 하게되고 생활이 남이라는것을 깨달엇다。그것은 그물이 말려들어가는듯 멍이에서 예쓰는 고기와가티 은명은 가슴이 바작바작 타들어가는것가탓다。

『글세 이애야 이게 무슨 고생이냐 어미는 홀재로 너와 저어린것 헐벗고 못먹는것을보니 가장이 슬어지는것갓구나』하고 늙은 어머니는 우는것이엇다。

은명은 그말을 들을때 가슴이 메여지는것가탓다。

『광호인지 사위인지하는 녀석은 처자를 내버리고저만가서 공부하면 무슨 수가 하늘에서 떨어진다든』하고 어머니는 회를 벌어내는것이엇다。은명은 울면서

『아니에요 거기서도 돈이업서 오직 고생하겟서요 만리타향에서 오직 걱정을 하겟서요』하고 싸돌며 변명하엿다。

『너는 그래도 서방이라고 차고도는지 모른다만 글세 지금 말할을 소용이업다마는 내가너 정혼하려고 할때 ―하」라도 다판에 굴레은 생면부지 사람과 혼인하는것보다 지체조코돈잇고 인물잘란 꽈래식이하고혼인하라고 얼마나 말햇니。그래 좀봐라 그학교여선생은 그리로 시집가서 지금 호강이 늘어지고 조흔사니…… 생각하면 필하라만 분한일이다 다。네팔자찰 못타고나서 이런고생을하니 할수잇니』

어머니는 분한대로하면 더모지게말하여겟지만 불상한 딸을 생각해서 겨우 참는 모양이엇다。

은명은 고개를 폭숙이고 졸이죽어 대답도못하엿다。일변생각하면 어머니의말이 그럴듯하나 인제와서 그러케말하는 어머니가 야속도하고 또 광호을 몰라주는것이 분하기도 하엿다

『아들적사위적 늙마에 의지하려고하엿더니 다 틀렷구나』

『인제뭐 죽하고 나오면 뭘결요』

『내가 그때까지 살기나 할려냐 죽게려 정자라더니 어느해가에……』

은명은 사람의 성공이라는것이 왜그리 혜수가 만히걸리는지 원망스러웟다。

舒川 各官公署團體

舒川和信連鎖店 主 趙南天
舒川驛前 朴宇錫
舒川邑內 羅錫周
舒川 韓卜萬自轉車店
舒川在鄕軍人會長 酒井經夫
舒川養生園 曹匡九
舒川吉山 勞働組合長 趙宗九
舒川三山里 崔昌鎬
舒川郡麒山面斗北里 元吉藥房
舒川新松里 李英植
舒川三山里 許[illegible]
舒川新松里 朴昌錫
舒川郡東面事務所 面職員一同
舒川 板橋郵便所長
舒川 舒川金融組合板橋支所
舒川新松里 朴晋錫
舒川三山里 李寧武
舒川麒山面 醫生 李鳳烈
舒川旅館 羅光錫
舒川邑內 金興哲
舒川邑內 具德煥
舒川邑內 趙維興
舒川邑內 朱秉正
舒川邑內 李泰元
舒川郡三山里 電療院長 張玹根

錦山

錦山郡初等學校長會
錦山人蔘同業組合
錦山人蔘販賣組合 電話三八番
錦山邑內中島里 錦山人蔘貿易商會 主 張用順
錦山郡廳 職員一同
錦山警察署 警友會
錦山私立心光學校
錦山稅務署 職員一同
錦山幼稚園 園長 金善昌
錦山砂防事業所 職員一同
郡北面職員一同
全北錦山 公醫 任醫院
有志 崔在寬
有志 趙文衡
錦山麵子株式會社 電話二三番
珍山面邑內里 南鮮殖產組合
錦山邑市場 永興人蔘商會 主 李輔漢
錦山 和信連鎖店 開業一週年記念
錦山邑內 朝鮮料理 錦山館 主 鄭必鍾
錦山邑內 甲種料理 第一舘
錦山面 職員一同
錦城面 職員一同
濟原面 職員一同
富利面 職員一同
珍山面 職員一同
秋富面 職員一同
南一面 職員一同
福壽面 職員一同
南二面 職員一同
錦山郵便所長 赤星赤水
秋富郵便所 所長 前原定
錦山煙草耕作組合 職員一同
錦溪醫院 院長 李鍾善 電話九番
全北道會議員 寺井政次郎 電話四番
有志 阪本宗十郎
有志 崔在榛
錦山郡珍山 柳守正
南鮮倉庫株式會社 錦山支店
森川自動車部 電話一七番
市場 和信商會 主 高善玉
錦山邑內中島里 金俊鎬代書所 (電話二三番)
錦山金融組合 理事 藤島正義
有志 金容成
濟原面濟原里 金殷鎬
濟原面濟原里 許光石
共信商會 主 丁[illegible]
錦山邑內 守山堂藥房
藥種商 五十嵐藥房 電話十二番
錦山市場 普昌人蔘商會 主 申泳善
錦山邑市場 信興人蔘商會 主 朴太玉
錦山邑內 人蔘商 高昌玉
東一洋服店 主 金聖順
野田洋服店 主 朴暎臣
姜大珍
金容燮
錦山邑內 月星人蔘商會 白樂吉
濟原 金平局
濟原公設消防組 組頭 副組頭 小頭 同
鄭韓金金
玖明仁元東
澤文貴根勳
錦山邑內 南一酒直營販賣所 崔福龍

聞慶

店村酒造組合 組合長 李圭璇 理事 鄭輝憲
店村產業組合 組合長 蔡[illegible]
聞慶麵子[illegible]
聞慶郡 虎溪[illegible]
東魯面[illegible]
金[illegible]